140

AÑOS JUNTOS

EXPOSICIÓN FOTOGRÁFICA Y DOCUMENTAL
PERÚ Y SUIZA: 140 AÑOS JUNTOS

En 2024, el Perú y la Confederación Suiza celebran 140 años de amistad. A lo largo de este tiempo, ambos países han construido una relación de mutuo respeto y beneficio cimentado en principios comunes como la institucionalidad democrática, la protección de los derechos humanos y el fortalecimiento de un orden multilateral.

La presente exposición fotográfica y documental invita a realizar un recorrido por estos años de amistad con los acontecimientos más destacados de nuestra historia común.

A través de los paneles se destacan las visitas oficiales que marcaron los hitos más relevantes de nuestra relación, y lo más importante de nuestros intercambios. Asimismo, se reconoce la contribución mutua de nuestras comunidades, las cuales han dejado una marca indeleble en nuestra historia.

Finalmente, se resaltan los significativos aportes de la cooperación suiza en el Perú desde hace 60 años y el impacto que ha tenido en el desarrollo del país.

El Perú y la Confederación Suiza están transitando uno de los mejores momentos de su relación bilateral, escenario clave para celebrar los 140 años de amistad y revalorar las oportunidades a futuro que esta relación representa para ambos países.

La presente exposición ha sido posible gracias a la colaboración de:

Embajada de la Confederación Suiza en el Perú
Embajada del Perú en la Confederación Suiza
Cámara de Comercio Suiza en el Perú
Familia Hunger Trepp de Chur
Familia Beat Schorno de Berna
Familia Cataño Robles
Familia Vílchez Delgado
Familia Hurtado Pozo
Familia Alvarado De Hofer

Lima, julio de 2024

140 AÑOS JUNTOS

ACTIVIDADES CONMEMORATIVAS POR LOS 140 AÑOS DE RELACIONES

El 14 de mayo del 2024, la Embajada del Perú en Suiza y el Conservatorio de Berna presentaron el concierto denominado "Los Alpes se encuentran con los Andes" ("Alpen treffen Anden"), un recital de música peruana interpretada por alumnos y profesores de dicha institución académica junto con estudiantes de la Escuela de Música de la ciudad de Biel.

El programa incluyó obras de reconocidos compositores peruanos como Enrique Iturriaga, Daniel Alomía Robles, Francisco Reyes Pinglo, Nilo Velarde Chong y Ernesto Mayhuire. Entre los momentos emotivos del recital destacaron la interpretación en quechua del tema "Hanacpachap Cussicuinin", a cargo del coro infantil de entre 8 y 11 años, así como la presentación del tradicional "Cóndor Pasa", tema que cerró el concierto y que fue interpretado por los más de 60 alumnos participantes.

El 6 de abril de 2024, la Embajada Suiza en el Perú junto con el Fondo Cultural Suizo, el Club Suizo, la Cámara de Comercio Suiza, el Colegio Pestalozzi y el Andino Club Hotel realizaron el Festival Suizo en Lima 2024. El festival reunió a la comunidad peruano-suiza en torno a conciertos, iniciativas de turismo y deporte, gastronomía suiza, juegos, exposiciones, teatro infantil y stands con el propósito de estrechar los vínculos entre nuestras comunidades y resaltar las oportunidades que Suiza puede ofrecer para los peruanos.

140 AÑOS JUNTOS

NUESTRA HISTORIA: ENTRE LOS ANDES Y LOS ALPES

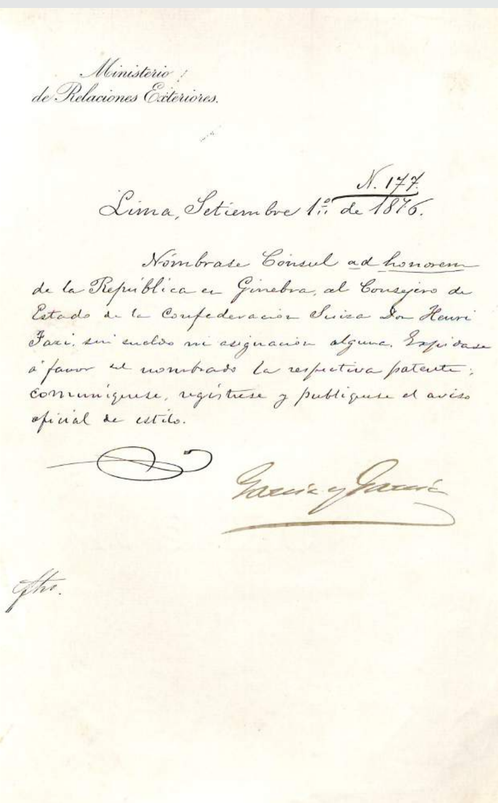

Ministerio de Relaciones Exteriores.

N. 177

Lima, Setiembre 1º de 1876.

Nómbrase Consul ad honorem de la República en Ginebra, al Consejero de Estado de la Confederacion Suiza Don Henri Fazi, sin sueldo ni asignacion alguna. Expídase á favor de nombrado la respectiva patente; comuníquese, regístrese y publíquese el aviso oficial de estilo.

Mesa y Garrido

Lo Mto.

1876

El Perú nombra a Henry Fazy como su primer Cónsul Ad Honorem en Suiza, con sede en Ginebra.

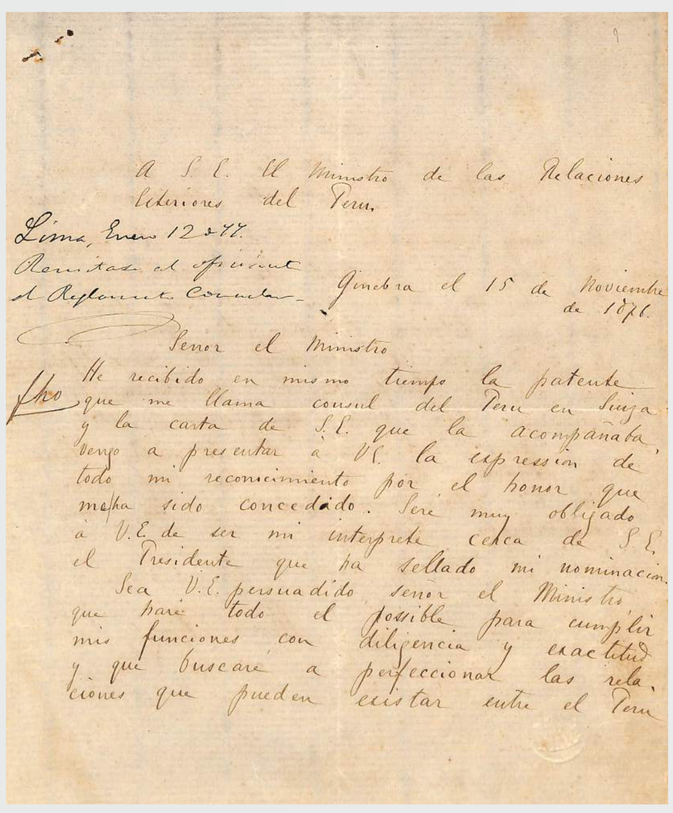

A S. E. el Ministro de las Relaciones Exteriores del Perú.

Lima, Enero 12 de 77.

Remitase el oficial al Reglamento Consular.

Ginebra el 15 de Noviembre de 1876.

Señor el Ministro

He recibido en mismo tiempo la patente que me llama consul del Perú en Suiza y la carta de S.E. que la acompañaba, vengo a presentar a V.E. la expression de todo mi reconocimiento por el honor que me ha sido concedido. Seré muy obligado a V.E. de ser mi interprete cerca de S.E. el Presidente que ha sellado mi nominacion.

Sea V.E. persuadido señor el Ministro, que haré todo el posible para cumplir mis funciones con diligencia y exactitud y que buscaré a perfeccionar las relaciones que pueden existar entre el Perú y la Suiza. Me esforzaré en particular de aumentar el movimento comercial entre los dos pays.

Seré muy reconocido a V. Señor el Ministro de tener la bondad de espedirme el texto de los reglamentos consulares del Perú que deberán servirme de guia y de regla en el exercicio de mis funciones así que de tarifa de los emolumentos consulares por visas, legalizaciones, etc.

Quiera V.E. señor el Ministro tener la bondad de aceptar la expression de mi alta consideracion y de mi respectuosa dedicacion.

El Consul del Perú

Henri Fazy

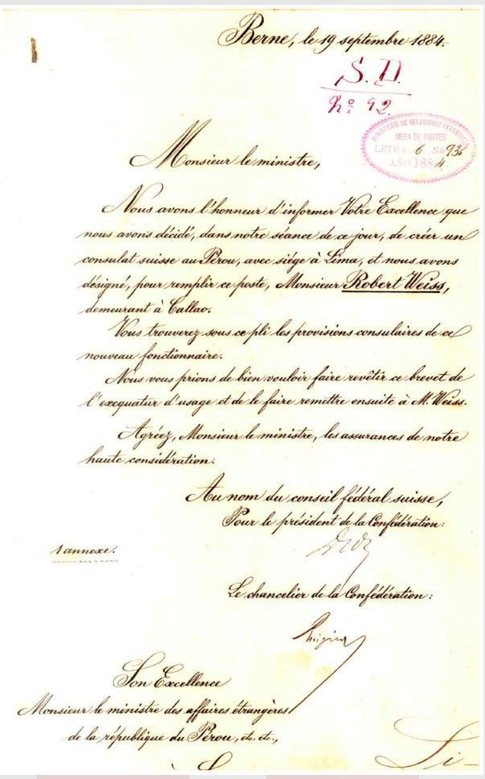

Berne, le 19 septembre 1884.

S.D.

N° 92

Monsieur le ministre,

Nous avons l'honneur d'informer Votre Excellence que nous avons décidé, dans notre séance de ce jour, de créer un consulat suisse au Pérou, avec siège à Lima; et nous avons désigné, pour remplir ce poste, Monsieur Robert Weiss, demeurant à Callao.

Vous trouverez sous ce pli les provisions consulaires de ce nouveau fonctionnaire.

Nous vous prions de bien vouloir faire revêtir ce brevet de l'exequatur d'usage et de le faire remettre ensuite à M. Weiss.

Agréez, Monsieur le ministre, les assurances de notre haute considération.

Au nom du conseil fédéral suisse,
Pour le président de la Confédération:

Ruegger

Annexe:

Le chancelier de la Confédération:

Bujard

Son Excellence
Monsieur le ministre des affaires étrangères
de la république du Pérou, et. et.,

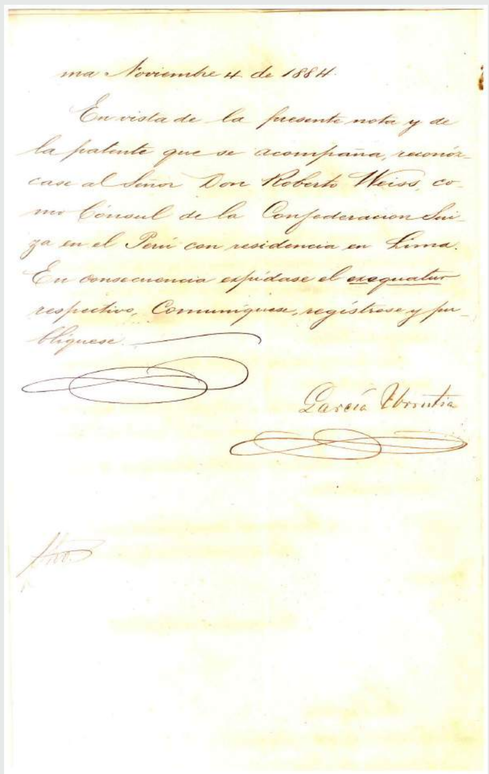

ma Noviembre 11 de 1884

En vista de la presente nota y de la patente que se acompaña reconózcase al Señor Don Roberto Weiss como Consul de la Confederacion Suiza en el Perú con residencia en Lima. En consecuencia expídase el exequatur respectivo. Comuníquese, regístrese y publíquese.

García Urrutia

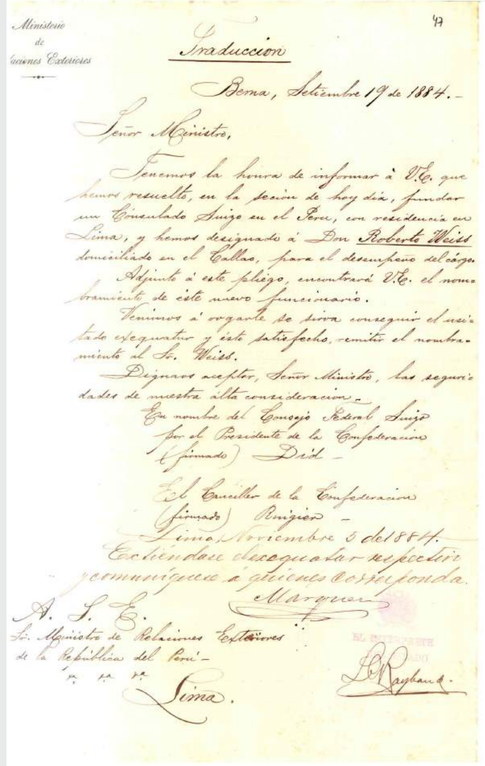

Ministerio de Relaciones Exteriores

Traduccion

Berna, Setiembre 19 de 1884.-

Señor Ministro,

Tenemos la honra de informar á V.E. que hemos resuelto, en la sesion de hoy dia, fundar un Consulado Suizo en el Perú, con residencia en Lima, y hemos designado á Don Roberto Weiss domiciliado en el Callao, para el desempeño del cargo.

Adjunto á este pliego, encontrará V.E. el nombramiento de este nuevo funcionario.

Tenemos á rogarle se sirva conseguir el exequatur y esto satisfecho, remitir el nombramiento al Sr. Weiss.

Dignese aceptar, Señor Ministro, las seguridades de nuestra alta consideracion.

En nombre del Consejo Federal Suizo
por el Presidente de la Confederacion
(firmado) Droz

El Canciller de la Confederacion
(firmado) Bujard

Lima Noviembre 3 del 1884.
Extiendase el exequatur respectivo y comuníquese á quien corresponda.

Marquez

A S. E.
El Ministro de Relaciones Exteriores
de la República del Perú

Lima.

1884

Se inaugura el consulado suizo en Lima, marcando el inicio de las relaciones entre el Perú y Suiza. Robert Weiss es nombrado como primer Cónsul.

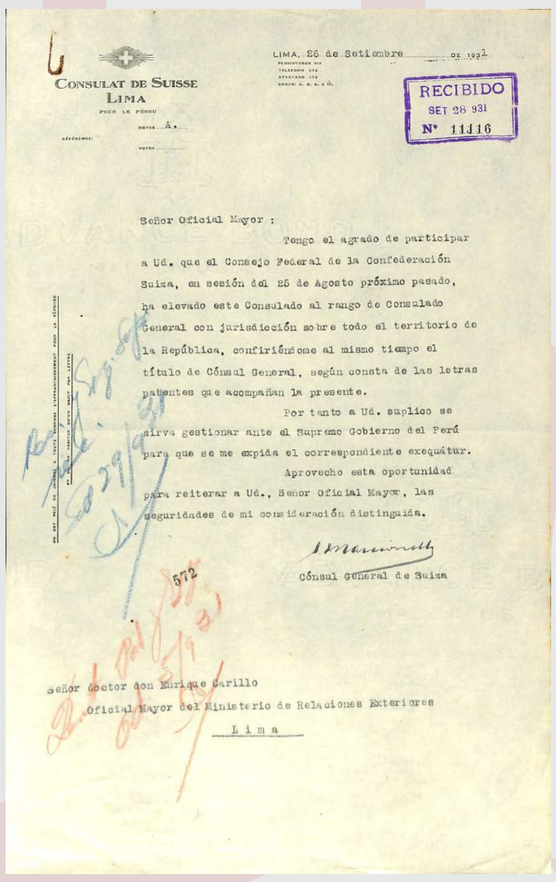

CONSULAT DE SUISSE
LIMA

LIMA, 26 de Setiembre de 1931

RECIBIDO
SET 26 931
Nº 11116

Señor Oficial Mayor :

Tengo el agrado de participar a Ud. que el Consejo Federal de la Confederación Suiza, en sesión del 25 de Agosto próximo pasado, ha elevado este Consulado al rango de Consulado General con jurisdicción sobre todo el territorio de la República, confiriéndome al mismo tiempo el título de Cónsul General, según consta de las letras patentes que acompañan la presente.

Por tanto a Ud. suplico se sirva gestionar ante el Supremo Gobierno del Perú para que se me expida el correspondiente exequátur.

Aprovecho esta oportunidad para reiterar a Ud., Señor Oficial Mayor, las seguridades de mi consideración distinguida.

Cónsul General de Suiza

572

Señor Doctor don Enrique Carillo
Oficial Mayor del Ministerio de Relaciones Exteriores
Lima

1931

El Consulado de Suiza en Lima eleva su rango a Consulado General con jurisdicción en todo el territorio peruano.

1952

Se funda el Consejo Económico Consultivo Suiza-Perú. En 1979, la institución se reestructura como la Cámara de Comercio Suiza en el Perú. En 2022, se celebraron los 70 años desde su fundación.

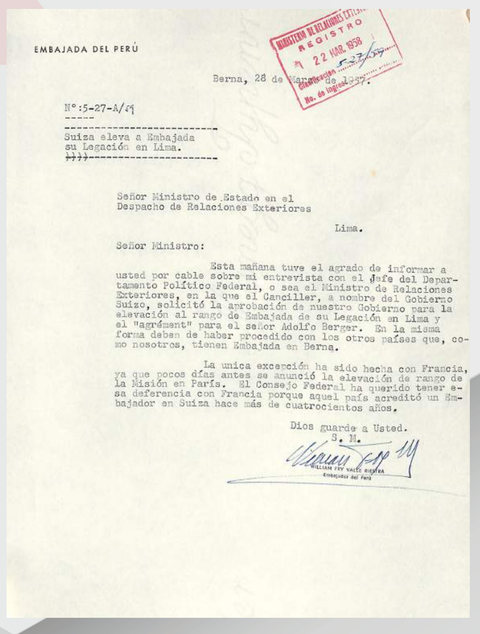

EMBAJADA DEL PERÚ

MINISTERIO DE RELACIONES EXTERIORES
REGISTRO
MAY 22 1957

Berna, 28 de Mayo de 1957.

Nº:5-27-A/29

Suiza eleva a Embajada su Legación en Lima.

Señor Ministro de Estado en el Despacho de Relaciones Exteriores

Lima.

Señor Ministro:

Esta mañana tuve el agrado de informar a usted por cable sobre mi entrevista con el Jefe del Departamento Político Federal, o sea el Ministro de Relaciones Exteriores, en la que el Canciller, a nombre del Gobierno Suizo, solicitó la aprobación de nuestro Gobierno para la elevación al rango de Embajada de su Legación en Lima y el "agrément" para el señor Adolfo Berger. En la misma forma deben de haber procedido con los otros países que, como nosotros, tienen Embajada en Berna.

La única excepción ha sido hecha con Francia, ya que pocos días antes se anunció la elevación de rango de la Misión en París. El Consejo Federal ha querido tener esa deferencia con Francia porque aquel país acreditó un Embajador en Suiza hace más de cuatrocientos años.

Dios guarde a Usted.

S. M.

William Fry Valle Riestra
Embajador del Perú

1957

El primer Embajador del Perú, William Fry Valle Riestra, emitió el oficio transmitiendo la solicitud del Gobierno suizo para elevar al rango de Embajada a su Legación en Lima.

140 AÑOS JUNTOS

NUESTRA HISTORIA: ENTRE LOS ANDES Y LOS ALPES

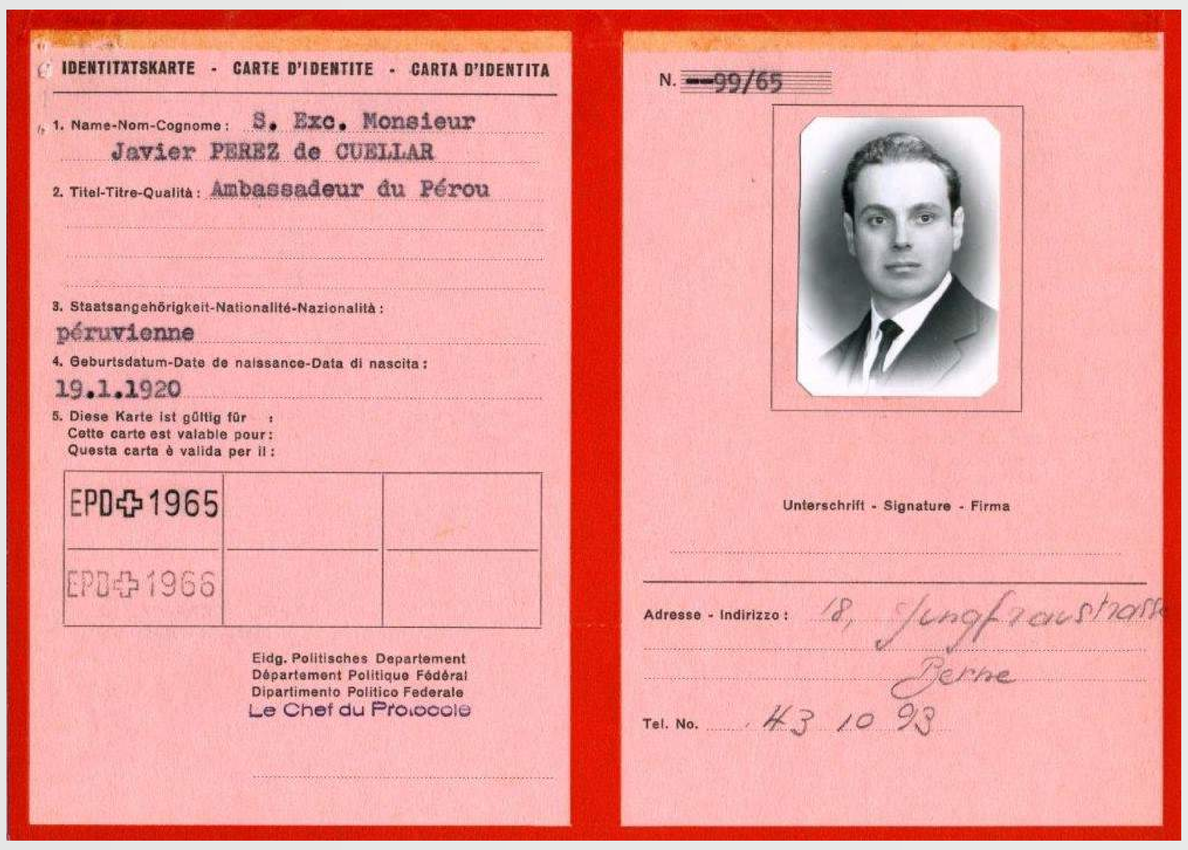
IDENTITATSKARTE - CARTE D'IDENTITE - CARTA D'IDENTITA

1. Name-Nom-Cognome: S. Exc. Monsieur Javier PEREZ de CUELLAR
2. Titel-Titre-Qualità: Ambassadeur du Pérou
3. Staatsangehörigkeit-Nationalité-Nazionalità: péruvienne
4. Geburtsdatum-Date de naissance-Data di nascita: 19.1.1920
5. Diese Karte ist gültig für / Cette carte est valable pour: / Questa carta è valida per il:

EPD 1965
EPD 1966

Eidg. Politisches Departement
Département Politique Fédéral
Dipartimento Politico Federale
Le Chef du Protocole

N. 99/65

Unterschrift - Signature - Firma

Adresse - Indirizzo: 18, Jungfraustrasse Berne

Tel. No. 43 10 93

1964

Javier Pérez de Cuéllar fue nombrado Embajador del Perú ante la Confederación Suiza, cargo que desempeñó hasta 1966.

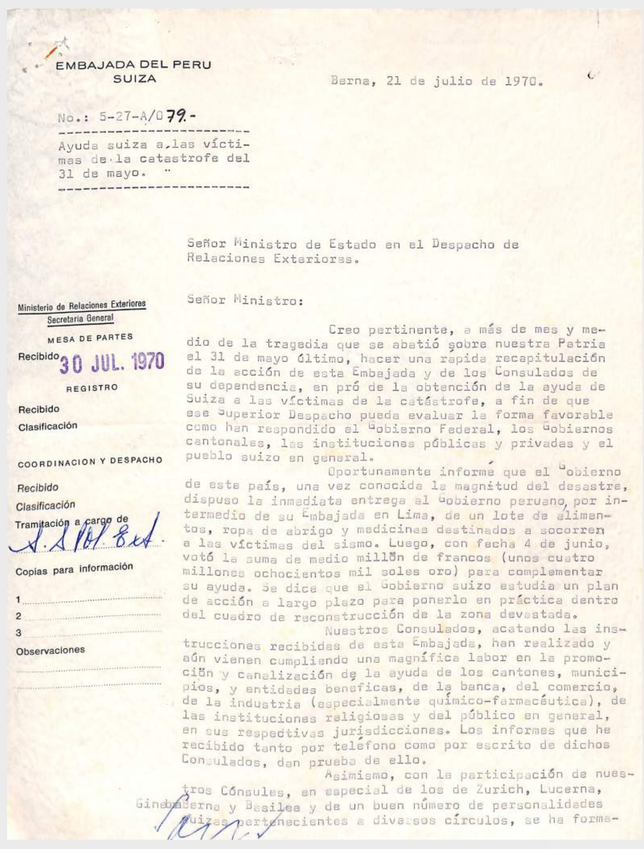
EMBAJADA DEL PERU
SUIZA

Berna, 21 de julio de 1970.

No.: 5-27-A/079.-

Ayuda suiza a las víctimas de la catastrofe del 31 de mayo.

Señor Ministro de Estado en el Despacho de Relaciones Exteriores.

Ministerio de Relaciones Exteriores
Secretaria General
MESA DE PARTES
Recibido 30 JUL. 1970
REGISTRO
Recibido
Clasificación
COORDINACION Y DESPACHO
Recibido
Clasificación
Tramitación a cargo de
Copias para información
1
2
3
Observaciones

Señor Ministro:

Creo pertinente, a más de mes y medio de la tragedia que se abatió sobre nuestra Patria el 31 de mayo último, hacer una rapida recapitulación de la acción de esta Embajada y de los Consulados de su dependencia, en pró de la obtención de la ayuda de Suiza a las víctimas de la catástrofe, a fin de que ese Superior Despacho pueda evaluar la forma favorable como han respondido el Gobierno Federal, los Gobiernos cantonales, las instituciones públicas y privadas y el pueblo suizo en general.

Oportunamente informé que el Gobierno de este país, una vez conocida la magnitud del desastre, dispuso la inmediata entrega al Gobierno peruano, por intermedio de su Embajada en Lima, de un lote de alimentos, ropa de abrigo y medicines destinados a socorren a las víctimas del sismo. Luego, con fecha 4 de junio, votó la suma de medio millón de francos (unos cuatro millones ochocientos mil soles oro) para complementar su ayuda. Se dice que el Gobierno suizo estudia un plan de acción a largo plazo para ponerlo en práctica dentro del cuadro de reconstrucción de la zona devastada.

Nuestros Consulados, acatando las instrucciones recibidas de este Embajada, han realizado y aún vienen cumpliendo una magnífica labor en la promoción y canalización de la ayuda de los cantones, municipios, y entidades benéficas, de la banca, del comercio, de la industria (especialmente químico-farmacéutica), de las instituciones religiosas y del público en general, en sus respectivas jurisdicciones. Los informes que he recibido tanto por teléfono como por escrito de dichos Consulados, dan prueba de ello.

Asimismo, con la participación de nuestros Cónsules, en especial de los de Zurich, Lucerna, Ginebra, Berna y Basilea y de un buen número de personalidades suizas pertenecientes a diversos círculos, se ha forme-

1970

Oficio del Embajador del Perú en Suiza, Alberto Soto de la Jara, informando acerca de la solidaridad del pueblo suizo ante el terremoto de Huaraz en Ancash.

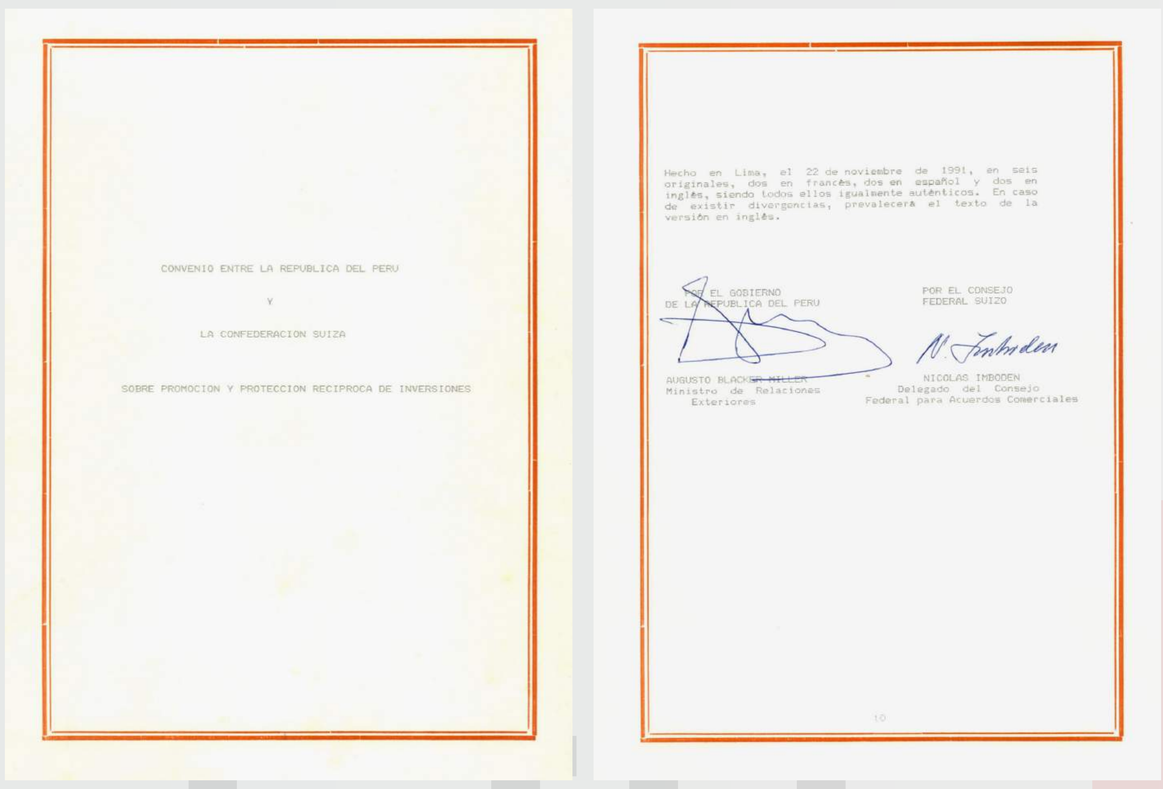
CONVENIO ENTRE LA REPUBLICA DEL PERU

Y

LA CONFEDERACION SUIZA

SOBRE PROMOCION Y PROTECCION RECIPROCA DE INVERSIONES

Hecho en Lima, el 22 de noviembre de 1991, en seis originales, dos en francés, dos en español y dos en inglés, siendo todos ellos igualmente auténticos. En caso de existir divergencias, prevalecerá el texto de la versión en inglés.

POR EL GOBIERNO DE LA REPUBLICA DEL PERU
AUGUSTO BLACKER MILLER
Ministro de Relaciones Exteriores

POR EL CONSEJO FEDERAL SUIZO
NICOLAS IMBODEN
Delegado del Consejo Federal para Acuerdos Comerciales

10

1991

Se suscribe el "Acuerdo para la Promoción y Protección Recíproca de las Inversiones".

2009

El Perú se convierte en un país prioritario para la Secretaría de Estado para Asuntos Económicos - SECO, enfocando esfuerzos en promover el crecimiento económico sostenible.

2010

Suscripción del "Acuerdo de Libre Comercio entre el Perú y los Estados de la Asociación Europea de Libre Comercio (AELC) – European Free Trade Association (EFTA)" de la cual forman parte Suiza, Liechtenstein, Noruega e Islandia.

140 AÑOS JUNTOS

NUESTRA HISTORIA: ENTRE LOS ANDES Y LOS ALPES

2012

Suscripción del "Convenio para Evitar la Doble Tributación en relación con los impuestos sobre la Renta y el Patrimonio"

2015

Suscripción del "Acuerdo Sobre la Exención Mutua de Visado para Titulares de Pasaportes Diplomáticos, Especiales o de Servicios Válidos" y el "Acuerdo sobre la Realización de Actividades Remuneradas por los Dependientes de Miembros de las Misiones Diplomáticas, Oficinas Consulares y Representaciones Permanentes".

2020

Suscripción del "Acuerdo para la implementación del Acuerdo de París", siendo el primero de su tipo a nivel global que establece la base legal para la transferencia de reducciones de gases de efecto invernadero.

2021

Suscripción del Protocolo de Modificación al "Acuerdo de Servicios Aéreos" (ASA), el cual fue originalmente suscrito en 2000.

140 AÑOS JUNTOS

VISITAS DE AUTORIDADES SUIZAS AL PERÚ

2013

Visita del Jefe del Departamento Federal de Asuntos Exteriores y Vicepresidente de Suiza, Didier Burkhalter, en el marco de su gira por Latinoamérica.

2014

Visita de la Secretaria de Estado para Asuntos Económicos de Suiza, Marie-Gabrielle Ineichen-Fleisch, para promover la Iniciativa Oro responsable.

2017

Visita Oficial de la Presidenta de la Confederación Suiza, Doris Leuthard.

2018

Visita de la Secretaria de Estado para Asuntos Económicos de Suiza, Marie-Gabrielle Ineichen-Fleisch, en el marco de la estrategia de intervención 2017-2020 de la Cooperación Económica de Suiza – SECO en el Perú.

2023

Visita de la Secretaria de Estado para Asuntos Económicos de Suiza, Helene Budliger Artieda, quien suscribió 3 acuerdos de cooperación en materia de competitividad, finanzas públicas y política monetaria.

140 AÑOS JUNTOS

VISITAS DE AUTORIDADES PERUANAS A SUIZA

1960

Visita Oficial del Presidente de la República, Manuel Prado Ugarteche.

2012

Reunión bilateral entre el Presidente de la República, Ollanta Humala Tasso, y su homóloga suiza, Eveline Widmer-Schlumpf, en el marco del Foro Económico Mundial en Davos.

2023

Reunión bilateral entre la Ministra de Relaciones Exteriores, Ana Cecilia Gervasi y su homólogo suizo, Ignazio Cassis, en el marco del Foro Económico Mundial en Davos.

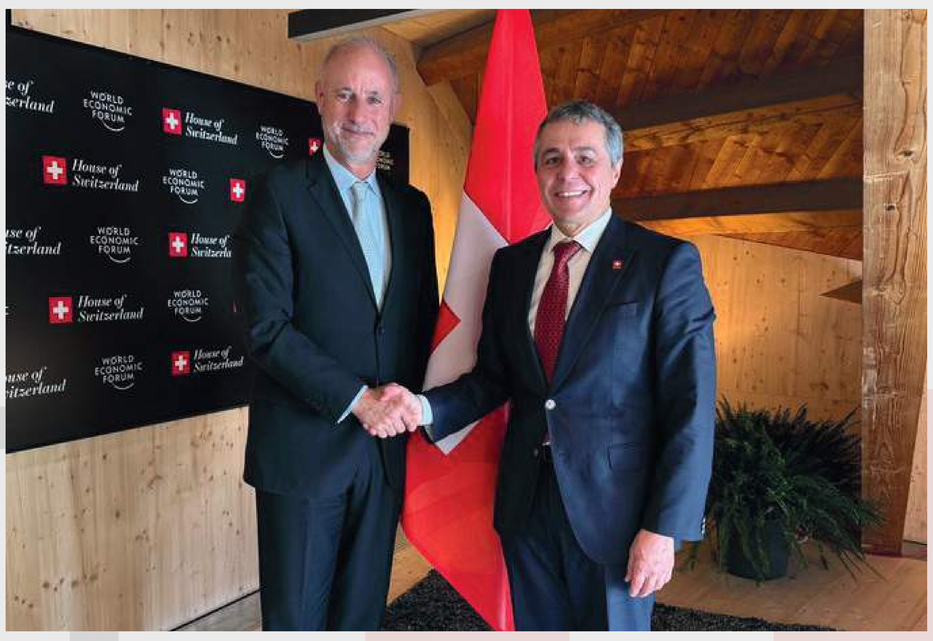

2024

Reunión bilateral entre el Ministro de Relaciones Exteriores, Javier González-Olaechea y su homólogo suizo, Ignazio Cassis, en el marco del Foro Económico Mundial en Davos.

140 AÑOS JUNTOS

EL PERÚ Y SUIZA HOY
PROTECCIÓN DEL PATRIMONIO CULTURAL

Como muestra de su compromiso por la Protección del patrimonio cultural, nuestras naciones suscribieron en 2016 el "Acuerdo de cooperación para impedir el tráfico ilícito de bienes culturales".

La colaboración conjunta de ambos gobiernos, así como la voluntad de ciudadanos suizos han permitido la repatriación de múltiples bienes culturales tales como piezas de cerámica e instrumentos textiles que pertenecen a las culturas Moche, Chimú, Lambayeque, Huaura, Chancay y Nazca. Una de las restituciones más significativas realizada por Suiza a nuestro país fue la cabeza clava perteneciente a la cultura Chavín en febrero de 2023.

Cabeza clava de la cultura Chavín, restituida por el gobierno suizo (febrero de 2023).

Ceremonia por la restitución al Perú de quince objetos prehispánicos en Suiza (marzo de 2023).

Suiza ha manifestado su interés por la preservación del patrimonio cultural peruano mediante contribuciones directas como el Fondo de Contravalor Suiza-Perú, el cual permitió la financiación del estudio técnico y la construcción del Museo Tumbas Reales de Sipán, inaugurado en 2002.

Cabe destacar que este programa de desendeudamiento de la Confederación Helvética permitió la financiación de otros proyectos destinados al desarrollo de la población local. El Perú y Suiza continúan su cooperación gracias al apoyo financiero de la Oficina Federal de Cultura de Suiza. El Perú es un país prioritario para proyectos bilaterales de la mencionada autoridad suiza.

EL PERÚ Y SUIZA HOY LUCHA CONTRA LA CORRUPCIÓN

El Perú y la Confederación Suiza iniciaron su cooperación en materia judicial con la suscripción del "Tratado de Asistencia Judicial en Materia Penal" en 1997. Este acuerdo permitió asentar las bases de la cooperación bilateral en materia penal que incluso comprendió el levantamiento del secreto bancario.

Con las bases del acuerdo de 1997, el 16 de diciembre de 2020 se suscribió el "Acuerdo entre la República del Perú, la Confederación Suiza y el Gran Ducado de Luxemburgo sobre la Transferencia de Activos Decomisados".

Es una muestra de mutuo compromiso en la lucha contra la corrupción, permitiendo la restitución de los fondos de origen ilícito y la ejecución de los proyectos en el Perú en favor del Ministerio Público, Poder Judicial, Ministerio de Justicia y Derechos Humanos, que refuerzan el Estado de Derecho.

En el marco del Acuerdo Tripartito, se realizan anualmente reuniones con los Estados parte. El 2024 se celebró la III Reunión de Estados parte del Acuerdo Tripartito sobre Restitución de Activos, donde se expusieron los avances de sus proyectos para fortalecer la lucha contra la corrupción y el crimen organizado.

Gracias a esta constante coordinación, los resultados del acuerdo son significativamente alentadores como lo demuestra el incremento de ejecución hasta en un 70% en las asignaciones de las entidades beneficiarias.

140 AÑOS JUNTOS

EL PERÚ Y SUIZA HOY
COOPERACIÓN TÉCNICA PARA EL DESARROLLO

Ha pasado más de medio siglo desde que los primeros expertos suizos en cooperación llegaron a Perú, marcando el inicio de una colaboración fructífera y duradera. Desde entonces, la cooperación suiza ha mantenido una presencia constante en el país, llevando a cabo más de 250 proyectos.

Kurt Burri fue el pionero y fundador de la Cooperación Suiza en el Perú. Llegó al Perú en el año 1963. Estuvo a cargo de la Cooperación Técnica del Gobierno Suizo (COTESU), hoy en día Agencia Suiza para el Desarrollo y la Cooperación (COSUDE), la cual desarrolla su trabajo en el marco del "Acuerdo de Cooperación Técnica", firmado en 1964 por el Ministro de Relaciones Exteriores, Fernando Schwalb, y el Embajador suizo en el Perú, Rene Faessler.

A principios de los años sesenta, la Agencia Suiza para el Desarrollo y la Cooperación (COSUDE) inició proyectos de cooperación técnica centrados en mejorar la ganadería, promover la producción láctea y desarrollar la silvicultura, acorde con el espíritu de la época.

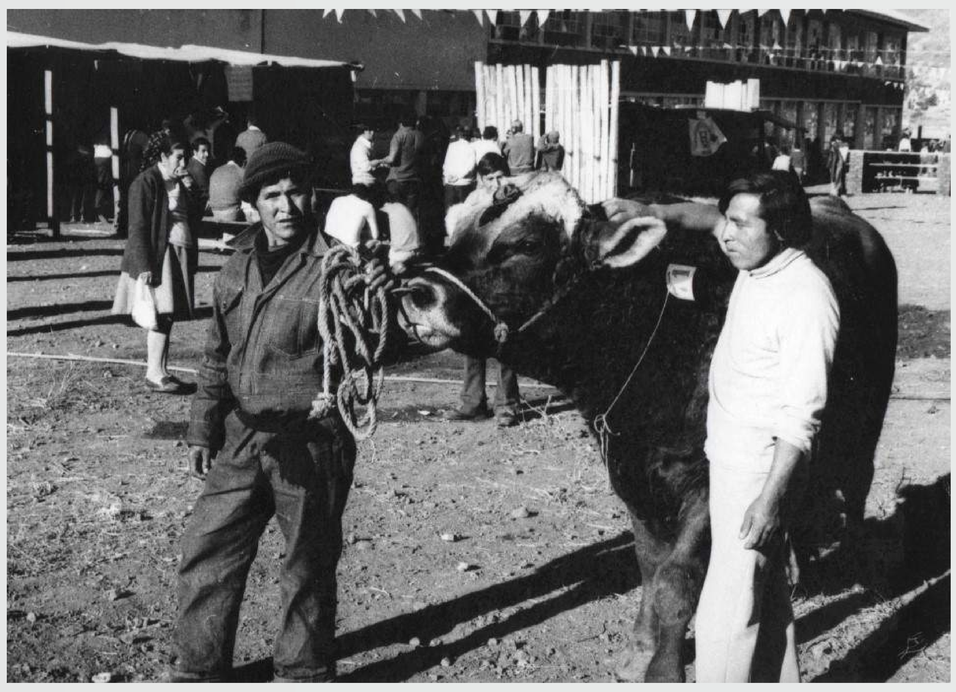

Proyecto Lechero con la Sociedad Agrícola de Interés Social (SAIS) Huancavelica de 1976 al 1978. El objetivo fue mejorar el potencial del ganado lechero mediante la selección y cruce de animales con toros de raza lechera, optimizando la alimentación y aprovechando el agua disponible en el fundo para el riego de los pastizales.

Con el tiempo, la cooperación suiza se diversificó al incluir proyectos de preservación ambiental y capacitación profesional. En 2012, la cooperación tradicional entre Suiza y Perú tomó un nuevo rumbo. La oficina de COSUDE en Lima se convirtió en el hub regional de América Latina para la implementación y seguimiento de proyectos en tres áreas temáticas: cambio climático y medioambiente; gestión del agua; y reducción del riesgo frente a desastres naturales y respuesta rápida.

Visita de la misión global de COSUDE al proyecto "Andes Resilientes al Cambio Climático" en el Perú, (2021).

Taller "Diálogos del SIRWASH" - Programa Global Agua (2022).

140 AÑOS JUNTOS

EL PERÚ Y SUIZA HOY
COOPERACIÓN ECONÓMICA - SECO

La Cooperación Económica de Suiza - Secretaría de Estado para Asuntos Económicos (SECO) tiene una presencia activa en el Perú desde 1991. En 2009, el Perú se convirtió en un país prioritario para SECO, enfocando esfuerzos en promover el crecimiento económico sostenible.

Entre 2009 y 2016, el programa de cooperación económica priorizó la promoción y diversificación del comercio, el apoyo macroeconómico, la gestión de las finanzas públicas, la mejora del clima empresarial para aumentar la competitividad de las PYMEs y las inversiones en infraestructuras de servicios públicos a nivel urbano.

Entre 2017 y 2024, SECO intensificó sus esfuerzos para "enverdecer" su cartera de cooperación, fortaleció su enfoque en temas clave de desarrollo como la competitividad y el saneamiento, y se diversificó en nuevas áreas como la movilidad sostenible y el apoyo a la gestión presupuestaria del gobierno peruano.

Evento sobre Gestión de las Finanzas Públicas enmarcado en el proceso de adhesión del Perú a la OCDE (junio 2023).

Talleres estratégicos que buscaron identificar los insumos necesarios para desarrollar el Programa País 2025-2028 (marzo 2024).

Adoptando un enfoque de "crecimiento sostenible e inclusivo", la Cooperación Económica de Suiza -SECO se ha posicionado gradualmente como un socio estratégico del gobierno peruano, con un amplio y diverso portafolio de programas y proyectos.

Visita al colegio Ñique (La Libertad). 1,600 alumnos tienen mejores ambientes educativos gracias al apoyo del Programa GFP Subnacional (mayo 2024).

Campaña Mi Labor Segura en la región Arequipa, organizada en conjunto con Minera Orex, Iniciativa Suiza Oro Responsable y Solidaridad. (octubre 2023).

ÁREAS DESTACADAS DE COOPERACIÓN ECONÓMICA Y COMERCIAL

En base a las prioridades establecidas por la Secretaría de Estado para Asuntos Económicos (SECO), alineadas con los objetivos del gobierno peruano, se han implementado diversos programas y proyectos con el propósito de mejorar los centros de crecimiento subnacionales y aumentar la competitividad del sector privado. Un componente importante de su propuesta de valor es la transferencia de conocimiento y tecnología suiza en beneficio del sector público y privado peruanos. Las cadenas de valor prioritarias se enmarcan en los sectores de agroindustria, turismo y minería a pequeña escala.

Reunión de lanzamiento de la Tercera fase del programa "SeCompetitivo" (2023).

La cooperación económica de Suiza (SECO) fomenta un sector privado competitivo, innovador y sostenible, enfocándose en apoyar a los gobiernos nacionales y subnacionales en beneficio de un marco normativo adecuado para las MIPYMEs y fortalecer las capacidades de las PYMEs para integrarlas en los mercados internacionales.

La cooperación económica SECO suiza también ha priorizado promover el diseño y ejecución de políticas económicas eficaces y transparentes, con un enfoque en la gestión de las finanzas públicas y la promoción de la integridad para la lucha contra la corrupción.

"Programa Suizo de Promoción de Importaciones (SIPPO)".

Suscripción del acuerdo relativo al programa "Incentivo Presupuestario Descentralizado para Gobiernos Locales" (2022).

Asimismo, apoya el desarrollo urbano resiliente y la prestación de servicios estratégicos con un enfoque en la sostenibilidad.
Algunos de los proyectos en esta línea son: el "Programa de Apoyo Presupuestario", "SeCompetitivo", "Programa Suizo de Promoción de Importaciones (SIPPO)", entre otros.

ACTUALIDAD
DESARROLLO SOSTENIBLE

La cooperación suiza también se ha caracterizado por priorizar el desarrollo sostenible como eje central de su actividad, enfatizando cuestiones como la respuesta al cambio climático, la gestión del agua, y reducción del riesgo frente a desastres naturales y respuesta rápida.

Con el objetivo de responder de manera holística a los retos detrás del desarrollo sostenible, se están implementado iniciativas y proyectos como: "Paisajes sostenibles de cacao", "Programa de Apoyo a la Reforma de los Servicios de Agua en el Perú – SECOSAN", "Ciudades sostenibles", "Seguridad del abastecimiento de agua en ciudades del Perú", "Garantías Ambientales", "Pago por Resultados", "Acceso Financiero para la resiliencia ante desastres", entre otros.

Todos estos esfuerzos buscan fomentar la gestión integral de los riesgos climáticos con soluciones sostenibles para gestionar los ecosistemas frágiles y la biodiversidad, así como contribuir a una región andina más resiliente que garantice la protección de su población incluso ante situaciones de desastres.

Seminario Internacional Huella Hídrica en el Swissôtel de Lima (2012).

Campaña "¡Agua limpia y saneamiento para todos! ¡LIDÉRALO!" (2016).

Lanzamiento del "Programa de Ciudades en Movimiento CIMO". Suiza apoya al Perú para alcanzar un transporte urbano sostenible en las ciudades de Trujillo, Piura y Arequipa (2022).

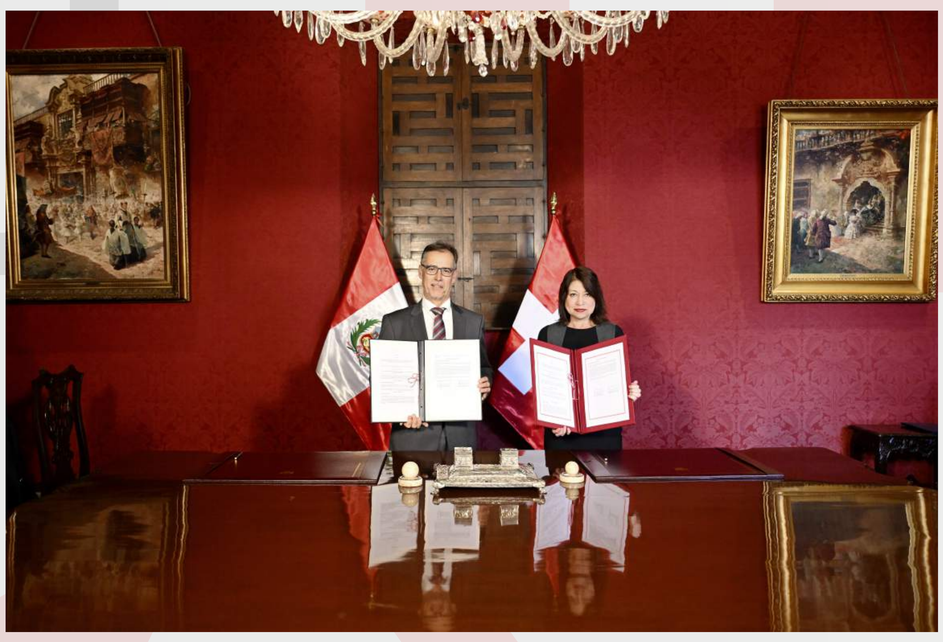

Suscripción del "Acuerdo de Cooperación Técnica del proyecto Fortaleciendo capacidades para la eficiencia energética en edificios en América Latina – CEELA, Fase 1" (2023).

ROSTROS DE NUESTRA AMISTAD Y SU APORTE

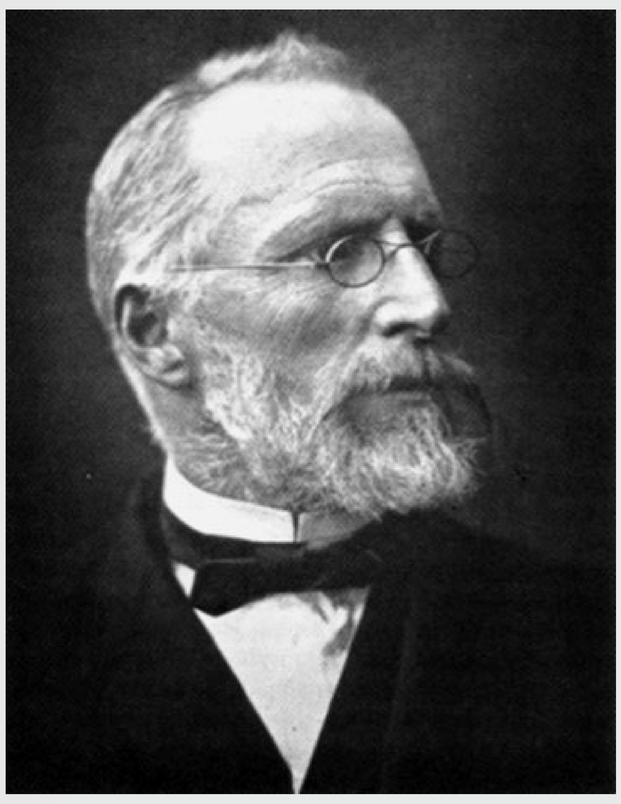

Johann Jakob von Tschudi

Naturalista y antropólogo suizo. Obras destacadas "Investigaciones sobre Fauna Peruana" en dos ediciones (1844-1846), "Antigüedades peruanas" (1851) y "Ollantay" (traducción al alemán en 1875).

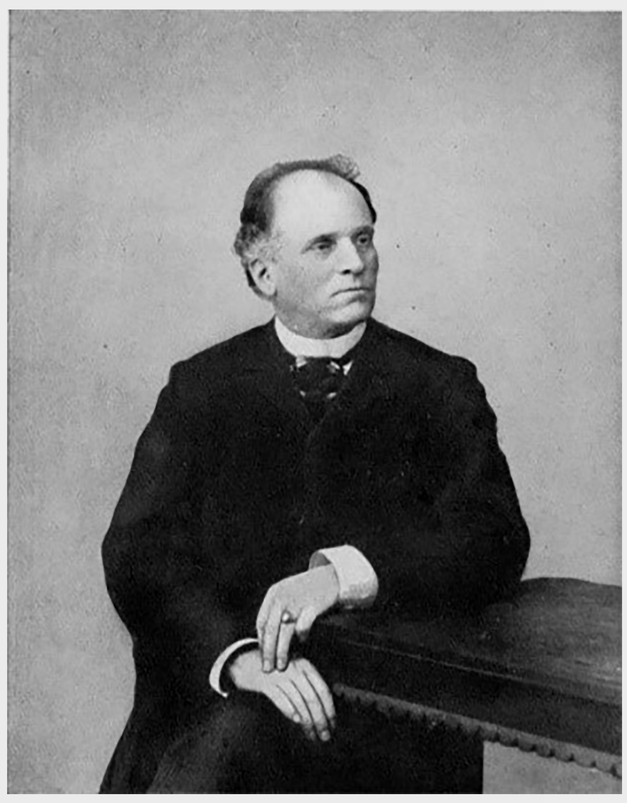

Adolph Francis Bandelier

Arqueólogo y geógrafo suizo, realizó investigaciones en las ruinas de Chan Chan y Kuélap entre los años 1892 y 1903. Realizó el trazado del plano topográfico y la ruta del río Marañón.

Adolph Berger

Primer Embajador de Suiza en el Perú, nombrado en 1957. Impulsó el comercio, la industria eléctrica, manufacturera, química y farmacéutica en el Perú.

José María Barreto

Reconocido como"Justo de las Naciones" en 2014. En el marco de la Segunda Guerra Mundial, se desempeñó como Cónsul General del Perú en Ginebra (1943). Emitió pasaportes peruanos provisionales a favor de los judíos, salvando a 58 personas, incluyendo 14 niños.

Jorge Chávez

El 23 de setiembre de 1910 realizó el primer histórico vuelo sobre los Alpes, desde Brig (Suiza) a Domodossola (Italia).

ROSTROS DE NUESTRA AMISTAD Y SU APORTE

Dr. Octavio Vílchez Delgado

Médico peruano residente en Ginebra. Condecorado con la Orden "Al Mérito por Servicios Distinguidos", en el Grado de "Comendador".

Oskar Flüeler

Maestro quesero suizo. Realizó múltiples capacitaciones a más de 30 plantas queseras artesanales del Perú con el objetivo de fortalecer las capacidades de técnicos y profesionales involucrados en la elaboración de derivados lácteos e incorporar criterios de resiliencia climática.

Dr. José Hurtado Pozo

Abogado penalista peruano. Profesor emérito en Derecho Penal y de Derecho procesal penal en la Facultad de Derecho de la Universidad de Friburgo. Promotor del Convenio de Cooperación entre la Pontificia Universidad Católica del Perú y la Universidad de Friburgo.

José Cataño Robles

Ingeniero agrícola peruano, quien radica en Estavayer-le-Lac. Es el primer no suizo en ejercer el tradicional oficio del alpage, llevando al ganado a los Alpes durante los meses de verano. En 2006 fue elegido representante comunal para el poder legislativo de suiza y participa activamente de la asociación Machu Picchu.

Yolanda Alvarado De Hofer

Socióloga peruana con estudios en psicología que reside en Basilea. Importante enlace durante la pandemia para el envío de donaciones para la comunidad peruana. Asimismo, es responsable de una gran diversidad de proyectos que BasAid realiza en el Perú.

LEGADO E INSTITUCIONES

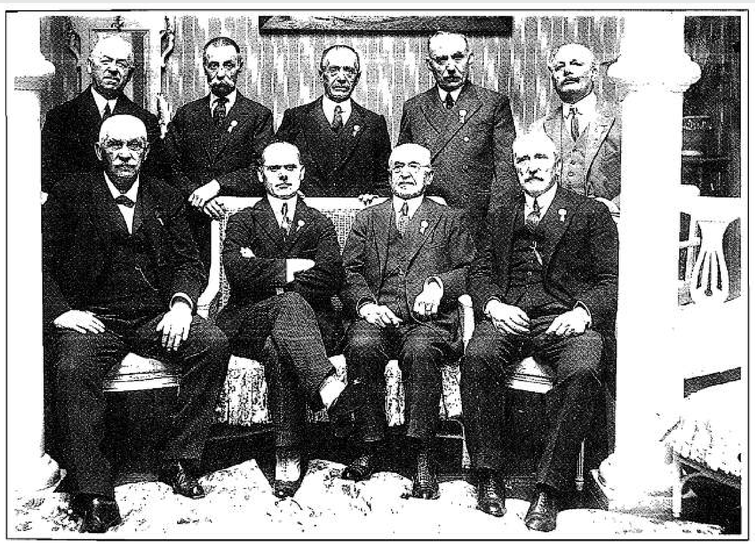

Año 1929. Cincuentenario de la Sociedad Suiza de Beneficencia "Helvetia". De izquierda a derecha, parados: 2) Julio Favre y 4) Juan Gianonni Rusca. Sentados: 1) Emilio Henriod y 2) Severino Marcionelli. Los demás no han sido identificados.

Asociación Winkelried

La anteriormente conocida beneficencia "Helvetia", fue fundada el 18 de mayo de 1879, se creó como asociación civil para la asistencia mutua a los suizos en el Perú. Su propósito inicial fue proteger a la comunidad suiza de los efectos de la Guerra del Pacífico.

Club Suizo

Su origen se remonta a 1880, con el propósito de proporcionar a la comunidad suiza los espacios para el desarrollo social e intelectual. En 1967, se fusionó con antiguas sociedades suizas en una sola, el Club Suizo tal y como hoy lo conocemos.

Colegio Pestalozzi

Fundado bajo la dirección de Adolf Berger en setiembre de 1941, tuvo como objetivo contribuir con todos los medios a su alcance, a la creación y manutención de una escuela en Lima, regida por los principios educativos del gran pedagogo suizo Enrique Pestalozzi. Su primera sede se ubicó en San Isidro, cerca del bosque El Olivar.

Cámara de Comercio Suiza en el Perú

Fundada oficialmente en 1979, pero sus inicios se remontan a 1952, cuando se crea el Consejo Económico Consultivo Suiza-Perú. Su misión es promover e impulsar las mejores condiciones para la inversión y el intercambio comercial de ambos países, en un marco de responsabilidad social, valores y ética comercial.